朝鮮日報 朝刊 本紙朝夕刊十二面

## 社說

# 다다넬스海峽 再武裝斷行

歐洲政局은全面的緊張化

一

土耳其에서 所謂「海峽制限에 關한 로잔느條約」을 破棄하고 다다넬스海峽에 再武裝을 斷行하리라는 報道는 去月二十四日 伊太利側으로부터 먼저 報道된 暫後 土國政府는 今月十日 앙카라在駐 日, 英, 佛, 蘇, 希等 諸國代表에게 「다다넬스海峽再武裝要求」의 通牒을 發하고 同時에 國際聯盟事務局에도 同海峽再武裝에 關한 要請를 正式으로 要請하야 獨逸의 라인란드 再武裝問題와 함께 國際政局에 一大센세이슌을 惹起하고잇더니바 土耳其政府는 十七日朝 突然 軍隊를 右非武裝地帶에 進軍하야 同日 日沒까지 完全히 守備를 完了하게되야 이에 問題는 本格化하게되엿다.

二

土耳其政府의 다다넬스海峽再武裝의 理由는 歐洲情勢緊張에 伴한 國防的見地에서나온 不得已한 必然的手段이라는데잇다. 即 伊에 紛爭을 圍繞한 地中海上의 英伊關係의 險惡化, 獨逸의 라인再武裝問題를 圍繞한 獨佛關係의 尖銳化等을 指摘할것이다. 그러나 土耳其가 主權侵略을 當하고잇는 海峽制度에 關한 로잔느條約破棄를 切望하고 잇는것은 이 事實인以上 나치스獨逸이 라인非武裝地帶를 一方的으로 破棄하야 國際關係가 微妙하게된 이 모멘트가 土耳其에 잇서서는 무엇보다도 絶好의 찬스로 볼수잇는 까닭이다. 웨 그러냐하면 條約의 一方的 破棄는 國際法上으로는 認定되지 안는것이지마는 獨逸政府가 가튼 性質의 條約을 一方的으로 破棄하고 依然 버리고잇는以上 關係各國이 條約破棄의 不法的制裁手段을 取하게되다 하드래도 일에는 先後가 잇는지라 當先 獨逸에 對한 制裁手段을 講究한 다음에 土耳其의 條約違反問題를 審議할것이오 萬若 獨逸行動을 默認하는境遇에는 土耳其의 다海峽再武裝도 當然默認될 것이므로 써이다.

三

그러면 土耳其의 다다넬스海峽 再武裝에 對한 關係諸國의 態度는 어떠한가? 土國政府의 同海峽 再武裝要請에 對하야 伊太利를 除外한 其他關係諸國은 모다 好意的態度를 表明하고잇다. 即 英國政府는 十七日 土耳其의 再武裝要請에 對하야 好意的 回答을 發하엿고 蘇聯政府는 此에 積極的賛意를 表明하엿다. 佛蘭西는 「獨逸의 一方的行爲에 依한 協約破棄에 對하야 國際原則上의 實物教訓」이라는 意味에서 大體로 同情的態度를 表示하고 現狀打破를 主張하는 日本에서는 非常時內閣의 氣勢를 加味하야 「自主的」外交方針에 則하야 他國에 率先하야 土耳其要請을 承認할것을 非公式으로 表明하엿다. 또 希臘으로 말하면 土國과 함께 海峽當事國에 非武裝的制限을 밧고잇는나라이니만치 此에 賛意를 表示하는同時에 自國의 再武裝을 準備할것이 事實이다.

四

土耳其의 「다」海峽再武裝에 依하야 누구보다도 미든 衝擊을 밧게되는나라는 伊太利다. 地中海에 關하야 英國海軍이 아모리 强하다 하드래도 伊太利 海軍을 能히 制壓할수 업다는것 …

# 伊南北軍서로呼應
# 「에」首都向해進軍
## 伊代表短期休戰勸告를不肯
## 直接折衝을絕對强調

【아스마라十七日發同盟】 그라치아니將軍麾下의 伊太利南軍은 北軍과 呼應하야 一擧에 首都아디스아베바를 衝擊할 作戰下에 北進을 繼續中인데 이部隊는 二分되어 右翼部隊는 要衝하라-르, 左翼部隊는 사시바네西北方 다가로로에 向하야 進軍을 繼續中이다 左翼部隊는 十七日午後 有力에디오피아軍과 激戰을 交하엿다고 傳한다

【쥬네브十七日發電通】 佛國代表봉쿠르聯盟理事會議長은 十七日午前 알로이지伊代表에게 對하야 和協交涉開始를 可能케하기爲하야 伊太利側에서 短期間에 休戰에 同意해주거바란다라고 述하야 極力 伊太利側의 强硬主張緩和를 要望하엿는데 이에對하야 알로이지 伊代表는 過히 빗조흔 答을 하지안햇다고 傳한다 그러나 如何튼 一旦이를 本國政府에 通達할것을 受諾하엿다는데 봉쿠르氏는 알로이지 伊代表와 會見後 이든英代表를 訪問하고 此際에 對伊制裁를 强化하과 如한것은 歐洲政局에 新威脅를 與하는結果가 되므로 英國의 힘으로써 어떠케하야 如斯한傾向을 阻止해주기바란다라고 極力懇請한바잇섯는데 伊英의 感情阻隔이 甚한今日 佛國의 斡旋으로 어데까지 情勢緩和할수잇슬는지 자못 疑問視되고잇다

【로마十七日發同盟】 뭇솔리니首相은 十七日 駐羅馬佛國大使샹부랑氏를 招致하고 伊太利政府의 和平案을 中心으로 重要協議를 遂하엿는데 消息通에 依하면 뭇솔리니首相은右協議席上에서 伊太利政府의 方針을 說明하야 再次 對에直接折衝의 絶對方針을强調하고 聯盟과의關係에 關해서는 「聯盟은 伊에直接交涉 그自體에 絶對 關與치안흘것 但當事國의 折衝에 關해서는 그때마다 聯盟에 通告하기로한다」는 强硬意見을 述하엿다고 傳한다

【쥬네브十七日發同盟】 十三人委員會가 和協工作을 斷念한데 對하야 伊太利代表部는 依然 强硬意見을 吐露하야 十七日夜如左히 言明하엿다 「聯盟理事會에 斷然 出席하야 伊太利政府의 方針이다 近近伊太利軍이 首都 아디스아베바를 占領하는데 새삼스리 制裁撤去를 要求할 必要도 업스나 理論上 伊太利政府는 制裁强化에 抗爭을 中止할수는업다 따라서 制裁案이 停止되지안는限 休戰交涉에 應할수는업다 또 伊太利政府는 에디오피아政府와의 사이에 直接交涉을開하는것을 不惜하나 에디오피아皇帝의 所在가 判明되지안는以上 交涉相對를 發見할수업는 實情이다 結局 決定的勝利를 보기까지 伊太利政府로서는 戰鬪行爲를 停止할수는업다」

# 「에」國皇帝退位?
## 禮遇만保障되면讓位한다고
## 伊遠征軍무首相에게報告

(寫眞은 에國皇帝)

【羅馬十七日發電通】 뭇솔리니首相에 近接한 確實한側에서 聞知한바에 依하면 뭇솔리니首相은 東阿遠征軍으로부터 左의 報告를 受取하엿다고한다
一、에디오피아皇帝하일레·셀라시에 一世는 萬若禮遇만 保障되면 退位하고 아스파·원 셀殿下에게 王位를 讓하고 考慮를 用意가 잇다는 旨를 伊太利代表者에게 十七日 言明하엿다
一、皇太子는 이에압서 伊太利軍總司令部에 媾和交涉을 開始하겟다는 旨를 通告하엿다
右情報는 英國側에는 疑問視하고 또 쥬네브駐在 에디오피아代表도 否定하고잇스나 情報出所의 羅馬最有力筋에서는 이것이 確報라는것을 밋고 또 對에主權及 休戰條件과 媾和條件의 根本方針等이 十七日午後 伊太利首相으로부터 바도리오遠征軍總司令官에게 訓令되고잇다고 ……

## 에皇帝退位說
## 聯盟側은不信

【쥬네브十七日發同盟】 에디오피아皇帝하일레·셀라시에 一世가 退位를 決意하엿다는 報道에 關하야 聯盟에서는 뭇솔리니首相 一流의 바른데세이에不過하다고 하고 退位決意와 如한것은 萬無일것이라고 보고잇다

# 에디오피아政府
# 緊急閣議開催
## 伊交涉案을再次拒絕

【아디스아베바十七日發同盟】 에디오피아政府는 十七日 宮廷에서 緊急閣議를 開催하엿는데 하일레·셀라시에 一世가 北部戰線에 出陣하시어 不在이기때문에 外相후이氏外 各閣僚 各地首長等이 出席하야 國難의 最後的打開에 關하야 數時間동안 密議하엿다 閣議의結果 에 對한 具體的對策決定에 到達한 모양으로 政府當局은 如左히 言明하엿다 「祖國의 重大危機에 到達한것은 疑心업다 그러나 에디오피아帝國의 前途는 全혀絶望이라고 생각되지안는다」

【쥬네브十七日發電通】 에디오피아政府는 마다리아가十三國委員會議長을 通하야 若干讓步點을 含包한 伊太利側의 交涉案을 再次拒絕하야 和協工作은 마츰내 困難에 當面하엿다

# 制裁十八國委員會
# 五月中旬으로延期
## 二十日의聯盟理事會는和協工作失敗確認
## 決議案도結局微溫的

【쥬네브十七日發電通】 伊太利政府의 强硬한 態度를 圍繞코 英伊兩國間의 感情阻隔이 表面化되고잇는이때 봉쿠르佛聯盟相은 兩者를 斡旋하야 事態緩和에 努力中인데 十七日 이든·봉쿠르英佛兩代表의 會談에서 이든英代表는 佛國의 聯盟主義困執의 强硬態度를 幾分緩和하야 制裁十八國委員會의 再開를 五月中旬까지 延期하기로 마츰내 同意하게되엿는데 右와 如한 讓步에 對한 代償으로 봉쿠르佛代表는 十三國委員會의 和協努力의 失敗에 歸한것을 理事會의 公式記錄에 남길것이라는 英國代表의 希望을 容認하게되엿다 右에依하야 이든英代表는 十八國委員會의 再開까지 約三週間의 餘裕를 利用하야 新規制裁案을 手交하고 이實行을 態度할工作을 行할수잇슬것이라고보인다

【쥬네브十八日發同盟】 聯盟理事會는 二十日午前十時半 開會하야 兩國代表를 招請하야 各國代表가 各各 自國의 立場을 闡明한다음 一決議를 採擇할터인데 決議案內容은 끗까지 微溫的이어서 結局和協工作의 失敗를 確認하고 兩當事國에 對하야 새로히 平和條件을 要請하고 伊太利에 對한 制裁案擴大强化를 延期하겟다는旨를 提言하거나 或은當事國의 反省을 求하기爲하야 서로 通告가잇기까지 休會하는데 落着될것으로 보인다 佛國政府代表는 十七日夜 樂觀的見解를 表明하야 가로되 和協工作 失敗에도 不拘하고 各國代表가 모다 歐洲政局의 現實에 則하야 紛爭解決을 期할 意向이므로 情勢는 조금도 惡化되지안앗다 英佛兩國代表는 相互的理解下에 融和 協力을 維持하고잇다

## 南大將現役勇退

【東京電話同盟】 今回의 不祥事件에 關聯하야 南大將은 陸軍의 長老로서의 責任을 感하고 關東軍司令官을 辭任하고 軍務奏上 其他가 終了하엿슴으로 現役退를 申出한 結果 十八日 左와如히 發表하엿다

參謀本部附 陸軍大將 南次郎

待命被仰付

## 土耳其海峽再武裝
## 유고國은支持
## 黑幕은獨逸인듯

【쥬네브十八日發電通】 土耳其, 海峽再武裝에 關하여는 이미 리트비노프蘇聯外相及 치츠레스코羅馬尼外相으로부터 獨逸의 前轍을 밟지안는事 合理的手段을 講究할 必要가잇다는旨를 아라스土耳其外相에게 警告한 事實이잇고 또첵코슬로바키아도 同樣의 意思表示가잇섯는데 唯獨유고슬라비아만은 土耳其의 行動에 贊意를 表하야 支持하고잇는것이 判明되엿다 그리고 佛國側은 右黑幕으로 獨逸이 背後에 存在하야 새로운近東政策의 스타-트를 企圖하지안는가 深憂하야 警戒하고잇다

# 昆明을中心으로
# 共產軍猛進
## 官軍의武裝解除

【廣東十八日發同盟】 共產軍主力은 昆明을中心으로 五十乃至百中里의 半徑으로 一大半圓을 描하야 東方으로부터 西方에 移動하고잇다 蕭克軍은 武定, 嵩明, 富民, 諸縣城을 攻略하고 省城으로부터 大理에 通하는 街道를 遮斷하기 때문에 十七日부터 西部雲南과 省城의 連絡은 全然杜絶되엿고 共產軍은 無人之境을 닥니는것과가리 省內를 席捲하야 이미 縣城의 陷落도 十三에 達하엿는바 赤化는 漸次 蔓延되여 雲南軍은 一部來援한 中央軍과의 共同作戰이 不如意하기때문에 省城을 死守하는 多數가 蕭克軍에게 武裝解除를 當하엿다 共產軍은 急激 膨脹되여 兵力四萬이라고 稱하는바 그 一半은 漸次 貴州과의 接壤地帶 滇西로 移動하려하는 陣形을 取하기때문에 英國側은 推移를 極히 重大視하고잇다

# 廣西의李宗仁氏
# 民族解放戰力說
## "歐米依存과 機會主義放棄코 侵略者에게對抗하라"

【廣東十八日發同盟】 第四集團軍副司令 李宗仁氏는 十八日 英文中國新聞에 重要論文을 發表하야 帝國主義侵略에 對하야 一大民族解放戰을 이르킬것을 要請하엿다 …… 全民族의 結合과 帝國主義의 驅逐은 …… 一大民族解放戰을 이르키는 左와如하다 ……

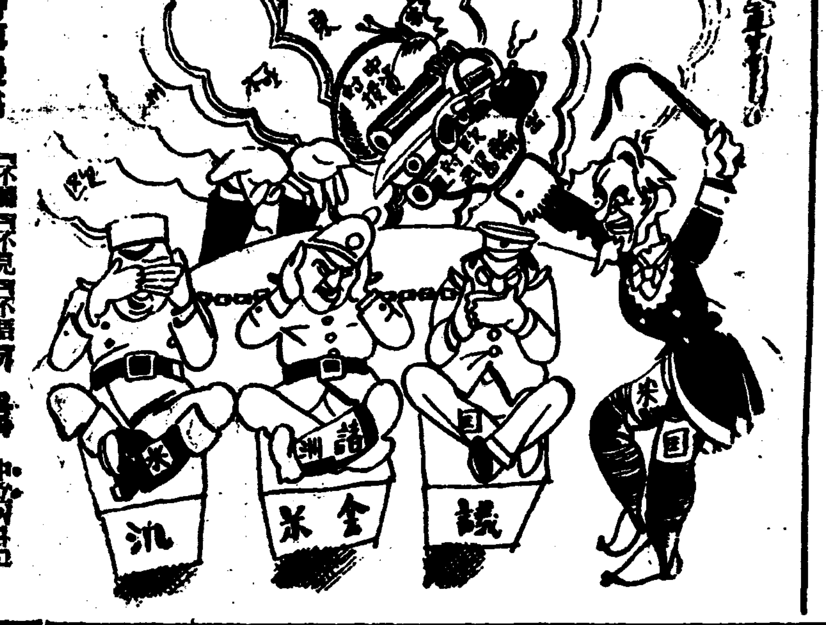

時事漫畫 —「不聞」「不見」「不語」가 우둑 中立이라고 諷示한 彼氏의 中立은?

## 小川元鐵相에게
## 懲役二年求刑
## 私鐵疑獄事件論告

【東京電話同盟】 元鐵道大臣小川平吉外八名에 對한 私鐵疑獄의上告審判은 大審院에서 華頂審理에着手하야 …… 求刑하고 그리고吉川 …… 欠席으로 …… 分散되엿다

▲求刑

懲役二年 元鐵相 小川平吉(六) 一審無罪 二審懲役二年

懲役二年 代議士 春日俊文(六) 一審無罪 二審懲役

懲役六個月 東大阪電軌取締役 白井 勘助(三) 一審無罪 二審懲役四個月

懲役四個月 伊勢電鐵取締役 伊坂秀五郎(三) 一審無罪 二審懲役四個月

懲役四個月 東大阪電軌取締役 長田 桃藏(六) 一審懲役四個月 二年間執行猶豫 二審懲役四個月

博多灣鐵社長貴族院議員 太田 淸藏(七) 懲役六個月 一審懲役二個月三年間執行猶豫 二審懲役六個月

元伊勢電鐵社長 熊澤 一衛(五)

그리고 小川 春日兩氏를 除한外는 全部三年間執行猶豫에 附하라

먼저 就職 — 조혼職業을選擇하야배우는것은半成功과갓다。 日이라도빨니就職하야立身成功하라

巡査となる早道 — 警官가리愉快한職務는업다 …… 東京市牛込台町五 日本警務教育會

藥種商となる早道 — 藥業界는將來金有望 …… 東京市牛込台町五 藥種商受驗講習會

鉄道員となる早道 — 一般部外者에서大募集 …… 帝國鐵道教育會

郵便電信局員となる早道 — 官費工夫僱一個年卒業 …… 東京市牛込台町五 日本遞信教育會

飛行家となる早道 — 大空의英雄아나오라 …… 東京市牛込台町五 日本飛行教育會

運轉手となる早道 — 나도되고십픈運轉手 …… 東京市牛込台町五 日本自動車教育會

朝鮮日報 京城販賣所 電本(2)一五九七

開業廣告 — 明眉한風景과淸凉한藥水와佳境 安靜寺後麓 朝鮮料理 天壽閣 京城府下往十里町 電本②四四九二番

矢野テント商會 大阪西區江戶堀北通

一世界に正はの此仕事はセイコーシャの時計 セイコーシャいつも正しい — 市價三分の一投賣 景品付一掃大賣出し セイコーシャ地方時計部 東京市淀橋區上落合二ノ六一七 振替東京八二四五四番 — 正十八金側 懷中時計 / クローム側懷中 / クローム側腕卷

## 救援의熱心

어떤 기선이 파선되여 승객들을 구조선에 옴겨 실을 때 한 승객이 뒤에 떠러젓다가 사람 살니라는 소리를 질넛스나 구조선은 이미 만원이 되지라 한 사람도 더할수가 업서서 아모 대답도 못하고 잇엇다 그래서 그 사람은 구조선까지 헤엄을 처서 갓다 그러나 태우기를 허락하지 아니함으로 손으로 배전을 잡고 매달녓다 배의 승조원은 칼을 빼여 배전을 잡은 저의 손을 버혓다 저는 다시 다른 손으로 배전을 또 잡엇다 승조원은 칼로 그 손을 마자 버혓다 저는 두 손을 다 일코 마즈막으로 배전을 물고 늘어젓다 선중 사람들이 그것을 보고 더할수업는 동정을 느껴서 마츰내 어절수업시 구원해 올렷다 한다 사람마다 위급을 당하고잇슬 때 자긔 생명을 구원코저 함에는 그만한 열심이 업스면 아니될것이다

四月十九日封切(五日間) 每日三回(午前十時四〇分 午後一時半 六時半) ◇世紀폭스超特作映畫 나의렘플 샤리템플主演 ◇MGM超特作映畫 노라난公主 ◇日活超特作映畫 雁太郎街道 片岡千惠藏 伏見直江主演 全鮮第一 映畫殿堂 團成社

# 紙錢도病菌투성이 때때로消毒이緊要!

## 一萬圓짜리最新式消毒機를購入備置 府民의利用에應需

## 肺結核의豫防陣 京城府의積極的撲滅策

폐결핵(肺結核)병의 퇴치와 예방은 전인류의숙제가되여잇서 국제련맹(國際聯盟)을 위시하야세계각국이 공동전선을펴고 그 예방에 주력하고잇는데 조선에서도 이번에 폐결핵 예방협회까지생기어 금후는 적극적으로예방운동이 이러나게되엿다 그런데폐결핵병이란병은 결핵균에의하야 전염되는데 그균은어느곳어느물건에잇스며 또는 공긔를통하야 전파되고잇서 결핵균의박멸이란것은 다수인원이 모이는곳과 다수인원의손이 닷는곳마다 철저한 소독의 필요가잇다 그래서 경성부에서는 우선 결핵환자의 소유물이나 기타결핵균이 무덤수한 물건을 소독할것을 목표로 최신식인『에쓰·케식 진공포르마린소독긔』를 일만원을주고작년에 구입하야 약간의실비로 일반에게 리용케하고 잇다 그런데 이긔계는 조선에서는단두대밧으로 하나는 철도국에서긔차표를 재검할때 먼저 소독하기위하야 쓰고잇고 경성부에서는 폐결핵의 적극적박멸을 위하여서는 일부결핵환자등의소지품 가튼것을 소독하는것보다는 온갓악균이 수업시부터잇는 지전(紙錢)을 대량적으로 소독할필요가 잇다하야 조선은행측에 그의견을 제출하려고하고잇다 실상돈이란 원체귀한것이라 소중히 녁이나 다소낡은것은무수한 사람의 손을거치어 돌아다니는동안에 병균투성이가 되고말음으로 이것을 때때로 소독한다는것은 일반공중위생을위하여서는 가장 필요하리라는것이다 또이번긔계는 진공식(眞空式)이되여서 고급모직의류(毛織衣類)나 서적을 소독하는데 조금도 주름이든다던가 손상하는일이 업다고한다

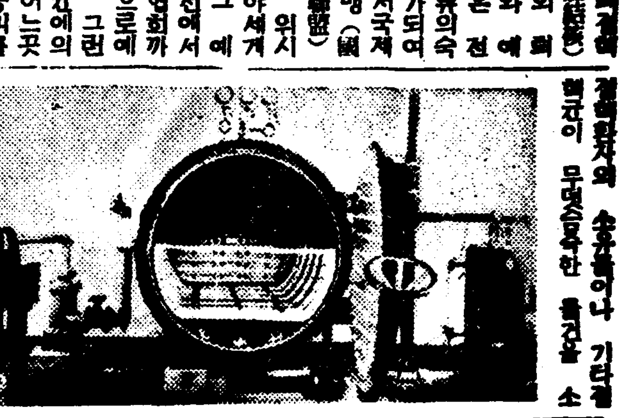

(사진은 최신식소독긔)

# 密偵三名을銃殺한 李光福에十五年役求刑

## 傍聽을禁止코事實을審理 言渡는오는廿八日에

【海州】우리들의 근대사회사상에 큰 경계선을 지은 삼일운동이 일어난 이듬해인 대정구년부터 ○○운동에 뜻을 두고 그해 십일월에 부하 오, 륙명을 데리고 군자금모집에 착수하야 황해도 금천군 백마면(金川郡白馬面)에서 당시 제삼부(第三部)의 밀정이든 배천(白川)출생의 오의제(吳宜濟)와 김화준(金學俊)을 총살하고 또다시자기 동지 리수영(李壽永)을 오해로 인하야 살해한다음 상해(上海)로 탈주하야 조선○○단 김구(金九)일파와 악수하고 그참모로 활동하다가 작년 삼월하순 상해불조계에서 일본총령사관의손에 체포된 황해도금천(金川)출생으로서 상해불조계 로신부로(上海佛租界勞信父路)사백오십번지에 현주하든 리광복(李光福)(■)에대한 치안유지법위반과 살인죄(治安維持法違反及殺人罪)사건의 구형공판은 지난 십칠일 오전십시부터 해주지방법원(海州地方法院)형사법정에서 석천(石川)재판장주심과 박(朴)리천(二川)양판사의 배석과 상량(相良)검사의 립회하에 개정되엿는데 개정벽두에 재판장으로부터 피고의 주소성명을 무른다음 공안을방해할념려가 잇다고 일반의방청을금지한후 비밀리에 사실심리를마친다음 립회검사(檢事)로부터 준렬한논고와동시에 징역십오년을 구형하엿는바 언도공판은 오는 이십팔일이라한다

# 南京軍官校事件

## 崔龍國에도二年求刑 言渡公判은오는廿四日에

【海州】남경군관학교(南京軍官學校)를 맛치고 리청천(李靑天)김구(金九)등을 수반으로한 비밀결사애국단(愛國團)에 참가하야 소화십년시월구일 동지삼십여명과함께 군자금(軍資金)모집 군관학교생도모집 철도급중요건물파괴(鐵道及重要建物破壞)등으로 대관암살 조선내 관청긔밀탐지보고(官廳機密探知報告)등의 중대밀명을 바다가지고 동월구일 안동현(安東縣)을것처 조선내로잠입하야 우선귀고향인 황해도 곡산(谷山)에도라와서 닭(鷄)장사로 변장하고 정세를 살피고잇다가 곡산서(谷山署)에 체포되엿든 곡산군곡산면 룡동리(谷山郡 龍洞里)오십번지 최룡국(崔龍國)(■)에 대한 치안유지법 위반(治安維持法違反)사건의 구형공판은 지난 십칠일 해주지방법원(海州法院)형사법정에서 석천(石川)재판장 주심과 박(朴)리천(二川)양판사의 배석과 상량(相良)검사의 립회로 개정되엿는데 재판장은 피고의주소성명을 무른다음 공안을방해할념려가 잇다하야 방청을금지한 채 비밀리에 사실심리를 맛친후 립회검사로부터 징역이년을구형하엿는바 언도(言渡)공판은오는이십사일이라고한다

## 道路取締違反激增

본정경찰서(本町警察署)에는 요지음 도로취체위반(道路取締違反)이 부쩍느려간다는데 매일평균 일백이상을헤식잇서 그즉결처분(即決處分)으로 사법처분은일대호잡을 이루고잇는데 대체로자전차가 륙십파-센트 로상(路上)방치물이 이십파-센트 제차(諸車)위반 십파-센트 보행위반이 십파-센트의 분포를보이고잇는데 그러에서는 이격증하는 현상을 방지하려고 금후부터는 단호한처분을 하겟다한다

## "科學데이"記念 十九日은 行列、表彰、講演

기분=과학데이 기념행사중 자동차기행렬(自動車旗行列)은 십구일 오후두시부터 소년군악대(少年軍樂隊)를 선두로 과학데이노래를 부르며 다음과가튼행로로 시내를 일주하리라한다

朝鮮日報社及每日申報社前－京城府廳前－黃金町一丁目－南大門通二丁目－鍾路－鍾路五丁目－高等工業學校前－東崇洞藥學校前－昌慶苑前－苑南洞－…宮前－安國洞－總督府前－東亞日報社前－鍾路二丁目－鍾路－朝鮮中央日報社前及發明學會會館前

▲발명가표창식(發明家表彰式)은 동일오후일곱시부터 부내부민관에서 개최하야 이십명의발명가에게 표창장을수여(授與)하리라하며 ▲과학강연회(科學講演會)는 동일오후여덟시부터 역시부민관에서열고 아래와가튼 연제와 연사의 강연이 잇스리라는바 입장은 초대권지참자에 한한다

發明과迷信 李泰俊先生
토키의原理 崔奎南先生
最新科學라지에스테시스 申仁植先生

## 運動競技

### 올림픽派遣陸上 朝鮮豫選規定 五月九、十兩日間

全朝鮮陸上競技聯盟主催의 第十一回國際올림픽大會派遣 全日本豫選會의 朝鮮豫選大會는 來五月九、十兩日間 南天不拘코 每日午后一時부터 京城運動場에서 擧行될터인데 參加規定은 다음과 갓다한다

◀申込期日=四月二十一日부터二十五日까지 ◀參加料=三十錢式添付하야 總督府鑛山課內에잇는 全朝鮮陸上競技聯盟으로하되 各地域協會에 提出한後 同地域協會에서는 捺印한다음 本部로 送附申請할것(但地域協會提出捺印업는 申請은無效로함) ◀出場資格=今年度登記者의 男子에限함 ◀每人出場種目=三種目以內로 繼走除外함 百米、二百米、四百米、八百米、千五百米、五千米、一萬米、마라손、高障碍、中障碍、三千米障碍、四百米繼走、千六百米繼走、投砲丸、投圓盤、投槍、投鐵鎚、十種競技 ◀資格審査=本部에서 順序作製前에 申請書에依하야 資格審査를行함 不合格者는 如何한理由가잇든지 參加를不許함 ◀派遣選手決定은 豫選會成績으로 派遣選手銓衡部에서 決定함 ◀朝鮮標準記錄=本協會는 大會前에 豫選標準記錄을 作製發表할時도有함 ◀마라손競走參加者는 醫師의診斷書를要함

### 朝鮮籠球協會 理事會召集 廿一日午後八時

朝鮮籠球協會理事會는 來二十一日午後八時부터 鍾路二丁目同會館內에서열고 諸般事項을 討議할터이라한다

### 招聘職業野球 對陣을確定

大阪의 阪急과 名古屋의 金鯱兩職業野球團을 마저서 廿二、三、四의三日間 京城運動場에서 다음과가튼 對陣으로 一戰을交하기로 되엿다

▲廿二日(水)金鯱…阪急(四時半) ▲廿三日(木)金鯱…朝鐵(同上) ▲廿四日(金)阪急…遞信(同上)

### 比島에서三十餘名 올림픽大會에派遣

比律賓코먼웰스政府는 今回第十一回伯林올림픽大會에서 力强한代表團을 派遣코저 比島體協新會長「위알가스」氏가 銳意研究中이든바 三月下旬 比島體協의代表委員會에서 代表選手團三十餘名을 派遣하기로 決定하는同時에 다음과가튼 役員及代表選手數를 發表하엿다 一行은 五月三十日「마니라」出帆의「뻐러시덴트·라프트」號로出發 七月下旬에伯林에 到着할 豫定이라한다 『헤드·코-취』에는 陸上에『이라난』君及『아키-노』君 ▲籠球『카르뽀』君 ▲水上『바르드르메』君

代表選手數▲陸上六名乃至八名 ▲籠球十名 ▲水上四名乃至六名 ▲拳鬪三名乃至五名 ▲레스링一名乃至二名

### 早軍2 阪急1

阪急對早軍第二回戰은 十六日午後二時七分부터 寶塚球場에서 阪急先攻으로 開始되바 結局二A對一로 早軍이勝하엿다

| | | |
|---|---|---|
| 阪急 | 100000000 | 1 |
| 早軍 | 20000000A | 2A1 |

### 早大럭비團東京着

早大럭비部一行 本間監督以下二十六名은 朝鮮、滿洲、九州地方에 轉戰하야 九戰九勝의 好成績을 收得하고 十六日 午前十時八分에 東京驛에 歸着하엿다한다

### 今日의運動

▲陸上競技=올림픽候補選手記錄會 午後一時 京城運動場 ▲卓球=全日本都市對抗卓球大會第一次京城府豫選 午前十時 城大醫學部卓球場 ▲럭비=春季리-그戰 養正對京城商俱樂部(午後一時) 鐵道對京城럭비俱樂部(午後二時半) 龍山鐵道球場 ▲劍道=日本武德會朝鮮地方本部 京畿道支部主催 少年劍道大會 午前九時 光化門通警察官講習所道場

# 寒雨만 오락가락 봉오리 필등 말등

## 四月도折半넘은第三日曜에 昌慶苑의 구슬푼消息

버들닙에새 싹이 움트기시작하니 봄은바야흐로 깁허지랴하건만 사월도 절반이 넘어가고 제삼일요일은 닥처왓다 어제십구일의 찬비에 적지안케우울을 늣긴시민들은 일요일의 일기를걱정하면서 잠을잣다 시민행락지(市民行樂地)로 봄철의 경성에서는 제일이되는 창경원(昌慶苑)"사구라"가 언제나 피기시작할는지? 봄비에 저진창경원의 잔듸를 밟버가며 장원계(掌苑係)를 차저가서 타진을 하여보앗다。——

『글세올시다 시민여러분이 기다리시는것보다도 우리는 멧배더 고대하고잇답니다。꼿이 피는것은 전연 긔후여하에달린것이니까 이것만은 사람의힘으로야 어찌할수도업는일이올은 알면서도 떠러지는 비빨하나 하나가 꼿피기를 재촉하는것갓습니다 작년에는 사월열하로날에 "사구라"를 시작하엿고 늣는때자 스무닷새날 과거 십여년동안에 제일늣게시작한 긔록인데 금년에는아마도 더욱 느질가봅니다 어제 비가온후에 꼿봉오리가 갑작히 굴거진것가티도 보이나 언제나필는지 아직모르고 잇습니다 비가꿋치고 날이따듯하면 더욱빠를것이지만 만일 날세가쌀쌀하기만한다면 오히려 느저지니까요 벌서 전등설비는지 모-든준비는 거이다되엿는데 말을 듯지안는것은 긔후뿐이로군요』

사람보다 더우울한 모양을하고잇는것은 아마 이천여주나되는"사구라"나무 자신일는지도 모르겟지요 「우훈」 아모리 늣드래도 피고야 말 꼿치니 문제는 꼿을마지하라는 우리들의 마음의 준비일것이다 꼿치야 마찬가지겟지만 그꼿을 마지하는 사람의 마음을 따라서 깁부게도되고 슬푸게도 늣겨지는것이 아닐른가? 청컨대 지난 봄에는 울면서 보든 꼿치엿거든 이봄에는 우슴으로써 마지하는분이, 한사람이라도 만허지기를 「사구라」를 대신하야 념하는바이다 그리고 오는 공일까지에는 『사구라꼿자신이 먼저 반가운 우슴을 우서보이겟다고도!』

# 七年前戰慄할惡夢 現場에서慘劇實演

## "媤婆의最後願、冷麵과담배를주오" 死刑覺悟한莊義杰

【平壤】류부=시부범 오천일(吳天一)의공범 장의걸(莊義杰)은 평양서에 류치되여 사법계리(李)경부에게 취조를 밧고잇는데 십삼일오후에는 리경부와 임(任)부장에게 끄을니어 오명보(吳明保)를 살해한 현장인 대동군림원면신리(大同郡栗里面柳新里)륙백칠십삼번지에 출장하여 오명보를 살해하든 현장검증을 하엿다 지금으로부터 칠년전인 소화사년칠월이십일 새벽세시경 오천일에게 바든단도를 휴대하고 부내남문정(南門町)오선향(吳善香)에게서 산양복으로 변장해가지고 뒤문으로 치입하여 회중전등으로 오명보가 자는방안으로 빗최이자 누구냐?소래를 지르는바람에 그대로다라나아왓고, 그달이십삼일새벽에는 담을넘어 드러가 생조모긔장속에서 제 상호에첨과 단풍을두고 잇는것을목격하여 가슴세고을 힘잇게 찔러 요동하는것을뒤로두고 정문을열고 도망하여나와서 단도는 부근 장선교(將船橋)아래 물속에 내여버리엇다

장의걸이 오명보를 살해한장면은 대략이상과가타서 이십여년지금은 이미 남의 집으로 변한 이전오명보의집에서 손짓발짓을 해가면서 또그리구 몸서리를 치면서 숭내를 내이고 잇슬때에 지금의 집주인의 불쾌도 상상햇스리니와 이것을 구경하겟다고 인산인해를 일운 그동리 사람들도 칠년전엣날의 긔억을 회복하며 무서운 표정을햇다한다。장의걸의 진술로 단도를 차저보고저햇스나 칠년전의 일이라 어절수업시 중지햇고 지금은 고등법원에까지 가저갓든 수만매의 오천일의 범죄긔록을 다시 평양서에 가저다가 대조를 해가면서 조서를 만들고잇섯다 엇잿든 오명보를 죽인 직접하수범인은 장의걸로 판명되엿고 장의걸도 오천일의 사형집행을 어떠케 알어가지고 자긔로서도 무슨각오를 햇음인지 사식 는동안에 즐겨하는 담배와 냉면(冷麵)이나먹여달라하여 맛잇게 먹고잇다한다

# 南國에서北國으로 三千勞働者移送

## 警務局과土木協會의斡旋

총독부경무국(警務局)에서는 토목협회(土木協會)와 협력하야 경북(慶北)전남북(全南北)강원(江原)충북(忠北)의 다섯도에서 인부이천륙백사십륙명을 혜산선(惠山線)길주제지공장(吉州製紙工場)회령군사공장(會寧軍事工場)동해북부선(東海北部線)라진축항(羅津築港)만포선(滿浦線)등의대토목건축장으로 이주(移住)식히기로 정식결정을하고 오는이십구일까지 이주를 맛칠예정이라한다

## 五名은絶望 列車와뻐스衝突續報

【新義州電話】별항기차와 『뻐쓰』충돌사건으로 『뻐쓰』에 탓든 사람 여덜명중 두명은 현장에서즉사하고 남어지여섯명은중경상을 입엇스므로 곳사리원(沙里院)도립병원(道立病院)으로 보내여 응급수호를 베푸는중이나 한사람만 경상이므로 구해잇고 그남어지는 회생할희망이 업다 그리고그들의 주소와성명은 다음과갓다 ▲運轉手 金錫黃(二〇)重傷 ▲乘客 張振雲(二)重傷 ▲乘客 … 氏(六五)重傷 ▲乘客 … 面大坪里 李永浩(二三)重傷 ▲乘客 … 郡長壽面俗離 … 女子 … 樊(七三)重傷 ▲平山郡上月面石橋里前春甫(三〇)輕傷 —以上

# 光復團員安希範

## 覆審判決不服코上告

세칭광복단(光復團)사건피고 우승창(禹承昌)(四)한국원(韓國源)(二九)안희범(安希範)(四三) 김치민(金置敏)(五二)김인제(金仁濟)(四〇) 김용준(金用俊)(四〇)등여섯명에관한 대정팔년제령(制令)위반 총포화약 취체령위반 살인 방화강도등 죄명에관한 복심판결은지난삼월삼십일 평양복심법원에서 열리여 우승창 한국원두명은무기징역 안희범은 십오년징역 김치민 김인제 김용준세명은 삼년징역(미결구류오백오십일통산)의판결이 잇섯다함은당시 이미본보에 보도한바어니와 피고중우승창이하 다섯명은 모다 상소권을 포긔하야 이심언도대로복죄하고 안희범만은 이심언도에 불복하야 십팔일 고등법원에상고하여왓다

## 少女竊盜

십륙일오후아홉시경에 시내본정(本町)일백륙십번지박씨(朴氏)집에 고용되여잇든 이천군(利川郡)출생의 최용현(崔龍鉉)(一八)이라는 소녀가 주인집의금반지 한개를 도적하고 종로서에 붓잡혓는데 그는 오년전에 시골에서 어머니를따라 경성에올라왓다가 작년에광주(廣州)로부터 뜰어갓스나 어머니와 따로떠러져서 조계나온 소녀로 벽이잇서 그와가튼짓을하게된것이라고한다

## 朝鮮語學研究會定總

시내인사동(仁寺洞)에잇는 조선어학연구회(朝鮮語學硏究會)에서는 오는이십일 오후여덟시에 본회관에서 제오회 정기총회를개최한다는데 회원제씨의 다수참석을 바라며 토의사항은 다음과갓다한다

一、회세확장
一、간사개선

# 洪川邑에大火

## 損害二萬餘圓

【洪川】지난십륙일 새벽오전사시경에 홍천읍에서는 봄밤의단잠을 깁히드러 시가지는 고요한때에 경찰서와 소방조 경종소래는 갑작이도요란하게 온시가지를 흔들고 불이야불이야하는 듯기에도 놀나운사실이생기엿다한다 이제 그자세한내용을들은바에 의하면 홍천읍희리(洪川邑希里)로치경(盧致杰)행랑채 과자점에서 발화되자 순찰하든 정순사(鄭巡査)가 발견하고 경찰서원과 소방조원이며 시민이 총출동하야 칠칠을 불구하고 필사적노력을하얏스나 때마츰 강풍이 일어나 맹렬한 불꼿은 것잡을 새도 업시 좌우 이웃에 옮마 십이호가 전소되엿다는데 발화되지 딱시간인 오전령시에야 겨우 지화되엿다하며 손해는 약이만팔천원가량이고 그중 갈곳업는 이재민이 이십여명이라 한다

## 大金盜難

십칠일밤세시경 삼각정(三角町)륙십일번지 중앙(中央)호텔에 유숙하고잇는 권영식(權寧植)(假名)은현금일천여원을 엇던사람에게 절취당하여 즉시소관본정서(本町署)에게출하는동시에 중앙호텔에 가티 유숙중인모청년을 혐의자로소환하야 방금취조중이라한다

# 東京의"뉴쓰"를 全朝鮮에中繼

조선방송협회(朝鮮放送協會)에서는 조선의 특수사정을 고려하여 종래조선내『뉴-쓰』방송은전부경성(京城)방송국 편집에의하여왓는데 여러가지 내부적지장을고려하야 동경(東京)중앙방송국방송『뉴-쓰』를 그냥중계하기로되여 오는이십일부터 개시하기로되엿다 그리고 조선내의뉴-쓰는 일본내지중계 방송이끗난후 계속하야 종래와가티 방송할예정이라한다

# 犯罪에도豫防陣

## 各道에刑事課를新設

경무국(警務局)에서는 최근에이르러 작고늘어가는 범죄(犯罪)와 그성질이 복잡하여 짐을따라 형사경찰(刑事警察)의 확충정비(擴充整備)를 당면의 제일급무라하야 오는십이년도부터 경무국안에 형사과(刑事課)를신설할계획이라하며 그와동시에 각도(各道)에도 형사과를 신설할터이라하며 그후보지로서 부산(釜山)대구(大邱)평양(平壤)신의주(新義州)라남(羅南)등지가 주목되여잇스며 그중둘이나 세도(道)에는명년안으로반듯이실현식힐의향이라고한다 그리고도형사과(道刑事課)는 지금의 경찰부형사과와 가튼것으로 제일선에선형사경찰의 지휘를하며 경무국형사과는 신설되는 각도형사과 사이에잇서서 련락통제를하야 검찰망(檢察網)의 능률을증가하며 범죄검거를 철저히하야 범죄예방에 만전을 긔할계획이라고한다

## 培英學院同窓會

시내련건정에잇는 배영학원(培英學院)에서는 십구일오전열시에 그학교졸업생들이모여 동창회(同窓會)를 연다는데 졸업생 여러분과 관계자들은 만히참석하시기를바란다하며 회가끗난뒤 경성화광보통학교(京城和光普通學校)선생두분의 강화(講話)와동화(童話)가 잇스리라한다

商標登錄 細田商事合資會社 大阪市西區北堀江三番町二 各種製材木工機械專門製作 調帶鋸工具類製材用品 直輸入商

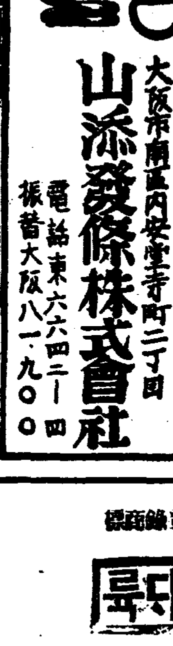

スプリングと鋼線 大阪市南區内安堂寺町二丁目 山添發條株式會社 電話東六六四二一四 振替大阪八一九〇〇

國産最高タングステン鋼製 タイタン印 刄鋸切金 大阪市西區新町通四丁目三十 福住商店 (カタログ呈) 電話新町四六五六番

各種機械製作卸 (呈進錄型・富豐庫在) 大阪市南區谷町筋六丁目 秋岡榮商店 電話一九四五番・振替大阪二〇三五

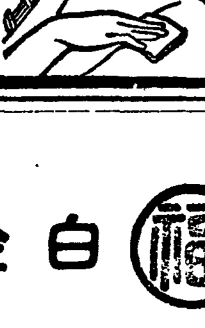

루이마치스・神經痛 데인데・傷處・類・打撲傷 外用塗藥 不可飮(불가음) 主治効能 데인데、베인데、打撲傷、루이마치스、神經痛、痛氣、肩胛痛、凍傷、毒虫의刺傷 本舖 大阪市 福井對山堂 振替大阪四九九番 全國各藥店에잇슴니다

サンコウ 噴霧塗裝機 噴霧塗裝機具と材料 三萬商會 營業所・大阪市西區立賣堀南通四丁目 電話新町一二六一番 商報進呈

機械ト工具製作卸 (カタログ送呈) 合名會社 八木機械工具店 大阪市西區立賣堀北通四丁目 電話新町二六四〇九番

木炭ガス發生機 ウェム輕重油發動機 最新式小形輕量2.4.5.6.8.10 15馬力型・木炭一貫目で石油一ガロンの出力あり 新發賣 五・六馬力(一六五〇円) 商工省推獎 セココ高級各種ポンプ ヒューガル サンド バーチカル モンデン製粉機 大阪市西區江戸堀北通四丁目 中央貿易合資會社 電話土佐堀二三六一 特約店募集

副業本業 自宅で儲かる ◉專屬製造者募集 가장安全確實히된다 マルハマ紙工業所

京城中林町一五五 大陸고무工業株式會社 專務取締役 李圭元 고무靴界元祖 大陸고무 總販賣部 京城鍾路 總販賣部支店 京城南大門通四丁目

金銀白金 株式會社 石福商店 東京市下谷區練塀町 振替東京六八八番 出張所 平壤府旭町

아몬파파야 アモンパパヤ 죽은깨여드름!!기미에 봄은美容非常時 パパイン의酵素應用 特許藥用크림은 皮下沈着의 色素(죽은깨・기미)와 脂肪(여드름)을 溶解로分解하야 新陳代謝의 旺盛한 作用으로 更少되기와가튼 젊은얼굴로 만드러드립니다 愛用者優待白金臺 다이야몬드指輪 懸賞締切은本月中 詳細는主婦之友・婦人俱樂部 三月號又는新聞紙上에發表하야大好評 封筒에二錢切手를 넣어 請求하면 詳細說明書를 進呈함 見本進呈 ▲定價一號 一圓三十錢 ▲二號强度 一圓八十錢 ▲送料內地十錢他二錢 ▲デパート化粧品店・藥店 婦人雜誌代理部にて販賣 本舖 株式會社 杉田商店 東京市神田區松住町十二番地 振替東京七八四一番

# 京城版

## 府의水道擴張工事 當面需用에不平行
### 廣壯里新水源池二年間工事期間中
## 念慮되는給水恐慌

경성부의 수도공급량은 현재부족한상태에잇서 금년부터 삼개년 계획으로 광장리(廣壯里)에 수원지를 대규모로 확장하게 되엿는데 이것이 완성되기까지금후 삼년간의공급에 지장이업지안흘까하는 념려가만타 즉 종래의 사실여만부민대에 수도를 먹든인구는 불과이십칠만 륙천여명으로 그외에는 우물물을먹는 상태이어서 위생상대단히 념려되는만큼 대경성부민의 위생보건을 위하여서는 어떠한방법으로던지 수도를 보급식히여야할필요가 긴절하엿스나원체가 부족도하여 여의치 못하엿다 그런데 이번은 륙십사만의 대경성이되고보니 신편입구에도 가능한범위에서는 명색만이라도 수도선을 연장식히어 수도의 부분적 보급에 힘쓰지안흘수업서서 금년에도 동부와서부에일부수도선을 연장케되여 부의 수도공급량은 더부족어잇술모양이다 그런데 실제공급상황을 보면 작년녀름의 최고긔록은 하로에 삼만칠천립방미돌이엿는데 년년수도의 수요량은 증가하야 하로에평균 만톤때면 일천오백립방미돌내지 이천립방미돌이증가할으로 삼년후에는 하로의 최고수요가 약사천오백립방미돌에 밋는量이 잇슬계산이다 부수도과에서는 그러한다량의 수요가 하로이틀이면 관게업을뜻하나 현일계속된다면혹은 다수하게될때도 업지안흘것이나 대체로는 큰지장업시공급되리라고 보고잇스나 그러나 이것은 수도를 먹는사람에 한한것이고 수도를 못먹는 사람으로보면 불결한우물의 사용이 더만허지며 위생상 조치못한 영향이 떠키질것으로 당면한수도대책의 실제문제로는 우물의 적극적개수가필요되고잇다

될 모양인데 그때에는 현재와가티 교통상으로 불편을 면하게될것은 물론 사무도단순화해질것이여서 그쪽주민들이크게편리해질것이라하여 기대가자못크다한다。

### 京畿道內理髮師試驗

경긔도내의 리발사(理髮師)시험을 다음과가티 시행한다는데 원서와 이력서와 호적등본이나 초본과 사진을 가추어서 제출하기바란다고한다

一、試驗 學科試驗 五月十八日午前八時부터 實地試驗 五月二十一日午前八時부터
二、場所 京畿道廳에서
三、出願期限 四月三十日까지
四、出願處 本籍或은現住所管轄의 警察署

## 種痘告知書二千通 返還이五百餘通

【仁川】경성방면의 천연두(天然痘)발생으로 인천부위생계에서는 종두를철저시행코자 지난 십일 까지 계원이 총출동하야 요종두자(要種痘者)를 조사하야 종두시행 고지서 이천백여통을 발송하얏는바 의외에도 반환된 고지서가 사백오십여통에달한다 가외로 출장비 까지 지출하야 조사발송한것이 전기와 갓흔 사실을 보혓슬뿐 아니라 고지서도 밧지못한 부민에게혹 종두시행 위반이라하야 처벌은 운할것이나 아닌가 하야 부민들은 불안중에잇슬뿐으로 계원의 태만한사무에 비난이 적지 안타

## 富川傷人强盜 嫌疑者二名檢擧
### 仁川署에서嚴調中

【仁川】지난 삼월이십일밤에 부천군(富川郡) 오정면(梧丁面) 오정리(梧丁里) 김춘실(金春實)(二)이가 소래장에서 소를팔고 오는길에 변려이십칠세된 괴한이 달녀드러 란타혼도케한후 대금 백사십륙원을 강탈도주한 이후 인천서에서는 범인수사에 철야경계중이엿든바 범인의종적은 오리무중에 빠지여 잇든바 지난십칠일 돌연인천서에서 홍(洪)화제(和齊)량형사가 비밀리에 시흥군(始興郡) 군자면(君子面)방면에 출동하야 서산(瑞山)리모(李某)(二二)으로부터 박모(朴某)(二五)등을 체포한후 방금 엄중취조중으로 그들은 강도전과일범으로 체포동기는 소래면에서 유력한단서를어더 즉시체포한것이라한다

## 京城府西部出張所 明年中에는實現
### 麻浦方面을候補地로囑目
### 西部住民에게는利便莫大

경성부에서는 래년안으로 소관룡산출장소(龍山出張所)를 다시갈러서 마포(麻布)방면에다가 서부출장소(西部出張所)를 새로 하나더 설치할 예정이라한다。 즉 룡산출장소는 입때까지관내인구가 칠만오천명내외게 안되든것이 구역확장이 되는바람에 껑청뛰어 십사만 오천명이라는 큰인구를 품속에너케되자 직원도 종래 예수명이든것을 겨우 엽세명을 더 느리어가지고 거창스러운 살림사리를 꾸려오는 터이다。 그후 드러밀리는 사무건수의 격증과 아울러 호적(戶籍) 세무(稅務) 토목(土木)등 일반사무의 적체지장등때문아 하나 둘이 아이여서현재의 소원으로는 도저히 관내부민 특히 사만오천명이나 밀집되여사는 공덕정(孔德町)마포정(麻浦町)대흥정(大興町)등의 전연희면(延禧面)방면에사는 말하자면 서부주민들의 행정사무를 원활하고민속하게 해나갈수업서 만약 이대로 간다면 그쪽 주민들의 어떠비난을 바들지몰으든현상이므로 부내무과(內務課)에서는특히 이점에류의하여 서부주민을위한 출장소를하나 따로맨들려든것이다。 이것은 아즉부당국의 복안(腹案)일뿐 안이라예산 관계도잇스므로 그실현될 시기는아즉 단정할수업스나 어쨋든래년안으로는 이것의 실현을 보게

## 動搖傳튼東大門女普 校務一新코安定
### 新代理校長趙氏의就任함께
### 經營當局과妥協一致

긔독교미국감리회녀자선교부(基督教米國監理會女子宣教部) 소속인 조선부인선교부(朝鮮婦人宣教部)에서 경영하는 시내종로부정곡에잇는 동대문녀자보통학교(東大門女子普通學校)에서는 저번 교무주임의 중요한자리에안저 일체학교경영의 중임에당하고잇든 최희명(崔喜明)씨가 하변말에 돌연사직하자 동료로잇든 세녀선생이 사직하야 학부형들을 불안케하고 일시교운까지에도 영려하든바 이제그뒤의 소식을듯건대 시내수송공립보통학교(壽松公普校)에서 확년간교편을잡고잇든 조선봉(趙鮮鳳)씨가신학긔처음 교장대리(校長代理)로취임하자 학교경영당국과여러차례의 교섭을 거듭한결과 학교경비등 모든점에잇서서 충분한량해가 성립되엿슬뿐아니라 신규로 채용하는 교원도 자격잇는사람만으로 하고 더욱 이학교에서 년래로 문제되여잇든동교교육에 관하야서도 일대개혁을하는등 내용충실에 전력적노력을다하야 일반공립보통학교에 비하야 조금도 손색이업는 유방침으로 매진할 결의를 보혓슴으로 학부형측에서도 이것을 충분히 량해하야 오는 월이일 오후여섯시부터 동교에서 학부형회총회(學父兄總會)를 개최하고 작년도결산보고와 아울러 금년도에 예산안상정의중에서 학교재단 보조비(學校財團補助費)로 구백원이나되는예산을결정하리라고한다

## 某會社支配人 四萬圓橫領消費
### 仁川署에서嚴調中

【仁川】시내 궁정(宮町)주식회사 모상점의 지배인 고도삼랑(高島三郎)(四三)(假名)을 지난 십칠일 인천서에 인치취조중인데 사건은 절대비밀에 부치고 잇다 탐문한바에 의하면 전긔 고도는 작년이래 주식(株式) 기미(期米)등에 착수하야 거금을 소비한곳에 유곽과 료정에출입하며소비한것이 약사만원가량된다는바 취조에따라 시내의 일류미기(美妓)들의 소환이잇슬것이라하며 인천으로서는 근래에 보기드문 횡령사건이라한다

## 自動車에치여 少兒生命危篤

【開城】지난 십오일오후륙시반경 개성부원정(開城府元町)오백오십사번지에 사는 김형진(金亨[illegible])의 장남 준영(俊泳)(二)이가 원정거리에서 놀고잇다가 자동차에 치여 혼도된것을 즉시부내 도립병원으로 다려다가 응급수당을 하엿스나 원체중상으로 폐(肺)와 갈비때가 상하야 생명이 위독하다하며 전긔자동차는 경(京)일천삼십륙호로 고려자동차부(高麗自動車部)의차라 한다

## 日曜講話

◇宗橋教會 午前十一時 申公淑氏
失物을차자
午後七時三十分 申公淑氏
潛在의勢力
◇貞洞第一禮拜堂 午前十一時 金鍾宇氏
北岳山의열닌무덤
下午七時半 李鍾亨氏
信徒의七面
◇新門內教會 午前十一時 白樂賢氏
未定
午後八時 朱雲成氏
참平和
◇南大門教會 午前十一時 鄭泰熙氏
예수를 누구로아느냐
午後八時 金英珠氏
바울의人生觀
◇滄川監理教會 午前十一時 白雅悳氏
眞理
午後八時 金洙喆氏
基督徒의割運動
◇阿峴監理教會 午前十一時 金洙喆氏
새일군
午後八時 李東旭氏
갑주인勢力
◇京城天然町石橋教會
午前十一時(主校職員委任禮拜)
人格的訓育 朴淵瑞氏
午後八時
生의憂慮 金熙運氏
◇中央教會 午前十一時
耶蘇께로가자 金永燮氏
午後七時半
末定 卞鴻圭氏
◇尚洞教會 午前十一時
예수와同行하자 李泓周氏
午後七時半
生의絶對標準 金萬植氏
◇復活社講堂 午前十時半
예수의出鄕 金敎臣氏
◇覺皇寺 午前十一時
敎徒의本分 朴聖權氏

## 우리洞里의 緊急動議 ⑬
### 舊京城第二篇

## 一 交通地獄의心臟部 傳染惡疾의貯菌場
### 北部市民의 一大威脅되여잇는
## 淸溪川을處置해주!

우리는 서울한복판을 가로 흘러가는 청계천(淸溪川) 두언덕을 떠올라고 수업시 볼어저잇는 큰집 적은집들 속에 살아오는 수만흔 시민입니다 종로(鐘路)일정목과 무교정(武橋町)건너편 다옥정(茶屋町)에서 비롯하야 서린정(瑞麟町)관철정(貫鐵町)삼각정(三角町)장교정(長橋町)관수정(觀水町)장사정(長沙町)수하정(水下町)립정정(笠井町)이며 례지정(禮智町)림정(林町)을거처 동대문(東大門)안 종로륙정목(鐘路六丁目)방산정(芳山町)마을떠러래도 이주민의 수효를 상상할수잇겟지요 청계천이 흘러가는대로 따아가라면 멀리 사근정(沙斤町)을지나서뚝도(纛島)에들어가 한강(漢江)에 합류하기까지의 이적은시내의 연안에사는사람들이란 참말 가법게볼수는업는수효이지요 따라서 이청계천 연안에사는우리주민들의 요구가 적지안흔줄거이라는것을 우선알어주서야할니다 섭섭하게 단머리에 우리의긴급동의(緊急動議)의항목부터 내세워 버리고 나갑시다 즉 장안의 더러운물이라는것은 다 모혀드는 이 청계천(淸溪川)아니 『락계천』(濁溪川)우혜암거(暗渠)를 덥허주시요! 서울시내의물은 북악산(北岳山)과 인왕산(仁旺山)과 상남산(上南山)세곳에서 흘러내리는데 이세곳에서 흐르는 도랑물줄기가 한접드러서 하수도 더러운물이되여 결국 모아드는데라고는 이 청계천이 아닙니까 정말지긋지가 적거보아야 쓰라린것 알콧것을 안다드키 이 청계천 연안에사는 사람치고는 이시내와 새운물에서 나는 코를찌르는 무서게 더러운내음새에 몸서리를 안내는사람은 업슬것입니다 아주 인제는 마치 인분(人糞)치는사람이 그내음새에 저려서 별로 송한내음새를 몰으드키 우리주민들도 그더러운 개천내음새에 코가 저려잇다고도하겟지만 어듸 늘 집에만 잇슴니까 다른곳에갓다가 집에라고 돌아오라며는 무엇보다차올 코압혜 닥치는것이 그더러운개천내음새입니다 이러고야어듸 갓슬이나 우습적은 살림에무슨내집자미가 더하겟습니까 도대체 이청계천이 옛날부터 말성은 만엇이엿습니다 발서 반세긔(半世紀)도전에 장안을 떨허쳐던 그무서운 호렬자(虎列刺)의 근원도 이청계천이엿스며 어느때 어느시절에 이청계천이 수만흔 인명을 상치안흔일이잇겟습니까 옛날청계천 언덕에호렬자 시체가 수십명식이나 그대로 놀어저 잇던때와 비교하면 지금은 저욱히 나어졋다 고할수잇슬는지는모르나 지금도 여전히 온갓더러운 물건이 이곳에 모아 가진병균이 뭉켜저 잇는것을면하지못하니 맛치 우리들은 전염병균 구더이우헤 살고잇는것이나 다름이 잇습니까 여름철이들기도 채 전에 웬놈의 파리는 그리케도만히 생겨나겟습니까 이것이 우리동민에게 악질을 퍼트리는것은 물재로하드라도 이파리들이 서울시중어듸를 못날러가겟습니까 이것이홀로 우리동민들의 위생문제에만 국한되는것이 아닙니다 이청게천에서 나는 페단을 들라며는 우선 요새이러난 사건으로도 혹은 지난번에 입북당크들 어떤 게를뱅이마부가 뚝섬까지가기가 실혀서 시내한복판 청계천에다 가쏘다 버린일이라던지 얼마전 광교(廣橋)밋헤서 거지떼들이옹거하고 절도질을한 일이라던지 겨울철을빼고 시외에서들어오는 무장수 배추장수 미나리며가진 채소장수들이 채소를 씻처서 서울시민에게 파는일과 개천연혜 난간업는좁은 길은 교통지옥중에도심장이 될것입니다 이런것을 일일히 다들수나잇습니까 한시밧비 이시내우헤는 암거를가설하야서 우리동민아나 서울시민의 목숨을 더잘 부지해나가두룩 해야겟습니다 돈이만히들더래도 할것은 해야되지요 우선 공사착수까지의 동안에도필시변통을 해주어야겟습니다 즉 장마나 지난뒤에 부청에서 일꾼을 들여서 시내안에잇는 부패물을 좀 처울것입니다 시내가운데를 좀 기피파고 량옆헤는 모래를 뒤집어 노흔더러운물은 가운데로흘러가고 량녑혼 모래가 덥허서우선 행결나흘것이 아닙니까

(사진은 문제의청계천)


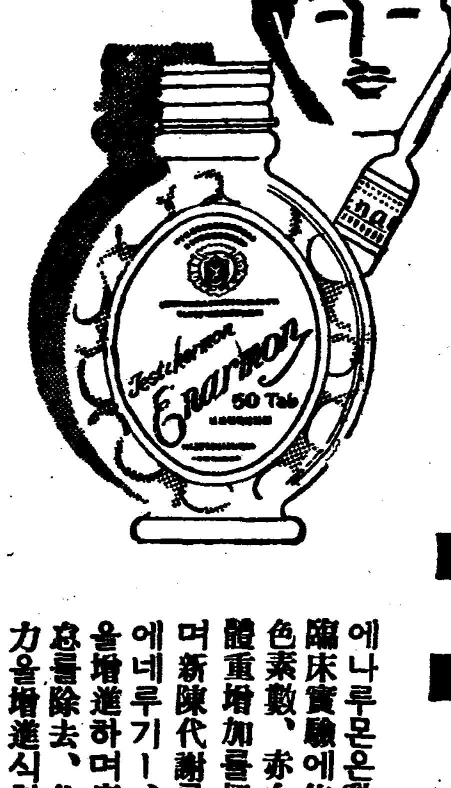
純正 男性호르몬
エナルモン (에나루몬)
國際的으로効力의 優秀가承認되고잇다
國際聯盟호르몬委員파ー구스博士의『男性호르몬劑의效力比較試驗』의結果、에나루몬의効果는 다른製品에比較하야 强力한事實을 證明하엿슴니다。
(ロンドン中央試驗所 カローデーンスライ二氏研究 一九三五年七月「生化學彙報」誌上)
에나루몬은動物及臨床實驗에依한血色素數、赤血球와體重增加를招來하며新陳代謝를促進에네루기ー、精力을增進하며疲勞倦怠를除去、作業能力을增進식힘
初老期·高齡期の 生活機能減退、神經障碍、倦怠感、眼精疲勞、睡眠不足、임포텐트、動脈硬化、腦溢血。
靑·壯年期に於て 男性的特徵을發揮못하는性徵不全生殖器性神經衰弱、性障害、憂鬱症
武田發賣品
發賣元 武田長兵衛商店 大阪市道修町
關東代理店 小西新兵衛商店 東京市本町
製造元 帝國臟器製藥株式會社研究所
86-389(O)

淋疾菌이눈에들어오면눈먼다걸닌병은빨니 ネオヂリン(네오지린)으로곳치라
各有名藥店에잇슴
京城本町四丁目 株式會社 木村藥房
本社 京城販賣所 電本(2)一五九七番

明治(赤罐)コナミルク(고나미루구)
母乳代用에最適 使用法簡便 價格도低廉
明治(赤罐)コナミルク는榮養素와비타민類의含有量이만코또脂肪球는細微하야特別히調整되여잇고蛋白質은可消化性外에母乳代用品으로서의必要量의粉糖이添加되여잇스므로榮養價의點에잇서도極히優秀한哺育品입니다또販賣價는普及식히기爲하야當分間新鮮純良乳一合五錢의比例까지引下식혓슴니다
明治製菓株式會社
半ポンド入 一罐·五十錢
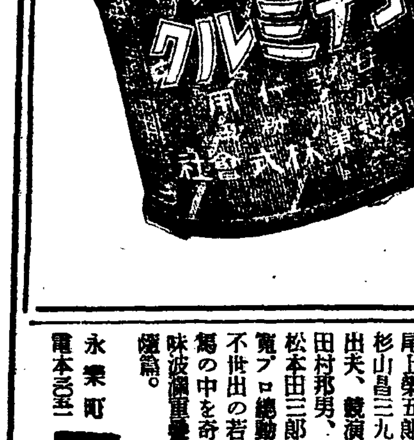


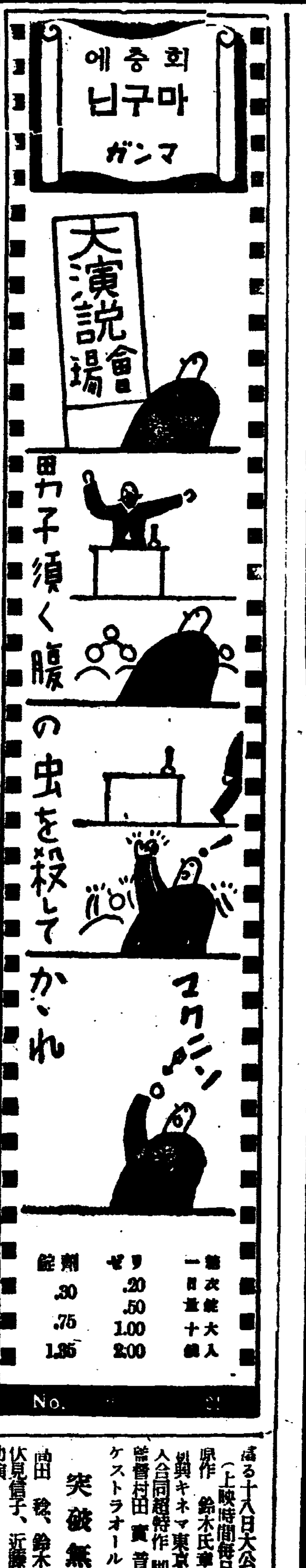


來る十八日大公開 (上映時間每日晝夜二回)
原作 鈴木氏亨
新興キネマ東京撮影所 高田プロ入合同超特作 脚色村上德三郎
監督村田實 音樂コロムビアオーケストラ オール·サウンド
突破無電 全篇四卷
岡田稔、鈴木傳明主演
伏見信子、近藤伊與吉、五條貴子助演
不二映畵以來の待望の問題篇!! 國際の危機!入亂るスパイの暗躍 國防の最前線無電の活躍を知るや君!
新興京都大樂超特作時代劇
原作 矢田挿雲 脚色竹井諒
監督渡邊新太郎 オール·サウンド
藤吉記出世飛躍の卷
尾上榮五郎、森靜子、鈴木澄子、杉山昌三九、久松美津枝、大谷日出夫、競演
田村邦男、松本泰輔、小宮一晃、松本田三郎、泉清子、助演外新興寬プロ總動員出演
不世出の若き日の豐太閤が戰國亂麻の中を奇策縱橫、物凄い迄の興味波瀾重疊させる、大衆映畵の異色篇。
永樂町 電本(2)[illegible] 中央館

三大特長 齒磨에 양치에 吸入에 이렇게세가지로쓴다
衛生はがらか齒磨
半煉¥0.20
四大醫學藥學博士推奬
呼吸器와齒牙가弱한분은短命
衛生はがらか齒磨는、最新의學理를應用하야創製한、日本서처음된總體的口腔衛生의齒磨인바、實로左記의特色을갓고잇슴니다。
一、齒磨의外에、양추藥으로도、쓰며、二、吸入藥으로도使用합니다
三、虫齒를豫防하며、四、齒를히고든든케어염부게하며、五、口臭를除去口中及心身를爽快케하며
六、齒를傷치안호며、
七、입으로드는諸病、即、A·流行性感冒 B·結核 C·口腔諸病 D·咽喉諸病等의두려운諸病을豫防하는世界에자랑最新의齒磨입니다。
담배피울제나 술마실제나 어린애들께도 老人이나 婦人들께도、꼭입에맛는衛生齒磨를 今日부터는누구시든지이優良한衛生齒磨를使用합시다。
各藥店·化粧品店에잇슴니다
朝鮮總發賣元 釜山府土城町 橋本眞美堂
釜山代理店 釜山化粧品會社
本舖·名古屋·中野合名會社

產業

# 寶津貝類養殖策
## 名產地目標積極獎勵
### 現今의 年產額五萬圓을 突破

【寶津】寶津郡은 黃海에 一等 바다에 對하야 黃海道水產業을 하면 海產物과 陸產物의 年產額은 不遠한 將來에 相伴될것으로 一般이 熟知하는바인데 最近 寶津近海의 貝類採取狀況을 調査해보면 참조개 피조개(板良貝)蛤(蠣)牛蠣、紅蛤等을 合하야 年產額五萬圓을 突破한다는 바 이에 對하야 黃海道水產業와 寶津郡과 隣接郡에잇는 水產會와 沿海各面에 設置된 各漁業組合及貝類組合에서 同一한 方針으로써 寶津을 貝類名產地로할 目標를 세우고 此等貝類 養殖事業을 積極的으로 獎勵할 方針이라고한다

## 今春부터慶北서 淡水魚養殖計畫

慶北道水產係에서는 마츰내今春부터 朴水魚의 蕃殖과 保護策에 積極으로 進하기로하고그 具體的方策으로 于先 道內의各 地解調査를 各郡에 命하엿는바 지난八日로써 全部調査가 完了되엇는 이에依하면 道內池沼로 淡水魚族이 蕃殖할수잇다 旱害時에도 深二尺以上을 維持할수잇는 池沼가 百九十一個所에達하나 現在까지는 이것의利用이 全然 不顧되고잇슴으로 압흐로 前記池沼를 全面的 利用케하야 農家副業으로 重要한 地位를占領하게할터이라한다

# 鯖巾着網漁業 統制를實施
## 水產組合設立不遠事業開始

南朝鮮方面의 鯖巾着網에 對抗하야 南朝鮮方面에서 오랜 歷史를 가진 鯖의 巾着網漁業은 從來 任意組合에依하야 相互扶助制度下에 遭難者의 救助、成績優秀者의 表彰等 極히 消極的으로 事業을 進行하야왓는데 漁獲物의有利販賣、漁業資金의借入 漁具의共同購入等 協同組合的施設에 未及한바가잇고 特히 日本內地에의 輸送은 日本內地의 輸送船을利用하고잇는關係로 有利하게 販賣할수업는것、共販을 實施하지아니하면 漁業資金의 低利融通을 바들수업는 二點은 斯業發達을 阻止하는것이라하야 總督府水產當局에서는 過般來 그 統制에 出馬하야 鯖巾着網漁業 水產組合의 設立을 斡旋中이든바 去四月一日로써 組合成立을 맛치고 役員의 決定을보아 近近 事業을 開始하기로 되엇다 그러고 鯖巾着網漁業은 許可制度로되어잇는바 現在許可件數는 五十六人九十六統으로되어잇는데 이에對한 金融은 殖銀이 引受하야 當初는 一統에平均二千圓程度의 金融을 하기로 諒解가 成立되어잇다

## 扶餘棉作品評會

【扶餘】去四月十日午後二時 扶餘郡農會에서는 府內會議室에서 官民各界有志人士百餘名의 參席裡에 棉作品評會를 開催하고 褒賞式을 擧行하얏다

# 慶南의貝灰 減產의一路
## 販路擴大를研究中

朝鮮의 貝灰生產은 慶南에잇서 年產四千二百叺 二千七百圓을示하고잇는바 最近 이生產은 鑛石製의 消石灰에壓迫되어 年年 低下의 一途를것고잇다 이에對하야 水產課에서는 貝灰의特殊利點을 强調하야 그販路擴大의 研究를 進行하고잇다

## 慶北水產加工 總額二百餘萬圓

昭和十一年度 慶北道 水產製造는 總額 二百八十九萬一千九百八十五圓으로 前年에比해서 四十二萬六千百八十七圓에 增加이어서 水產漁獲高는 十九萬餘圓이 減少되엇슴에 反하야 同加工品은 도로혀 激增을보이고잇다 이것은 近來 軍需工業의勃興으로 油肥事業이 旺盛하여진 까닭으로 重要한 生產品은

▲煮鰮 二四六、五七二圓
▲鹽乾鰮 二六三、七九五圓
▲同罐詰 一八四、〇二八圓
▲鰮油 五一五、六八二圓
▲鰮粕 四七五、三〇四圓

으로 特히 鰮油肥는 前年에比해서 約三十三萬圓이 激增하엿다

# 北朝鮮의資源과 主要工業의近況 ＝(六)＝

### 二、咸鏡北道

咸南에 對하야 咸北의 工業은 清津을 中心으로한 化學工業이라할것으로 石炭低溫乾餾原紙、魚油等에 特色을 發揮하고잇다。

咸北은 咸南보다 近來의 發達으로 아직 今後 資源開發에 依하야 發達이 期待된다。

### 石炭의液化

液體燃料自給國策의 解決方法으로 石炭油化、低溫乾餾 或은 合成石油等 여러가지로 研究되게되어 其結果 咸北의 褐炭을 七尾炭이라 稱하는 第三期層炭의 工業化를計畫하야 昭和六年八月에 朝鮮窒素會社永安工場이 咸北鮮地에 低溫乾餾法에依한 石炭液化를하게되엿는데 昭和十年四月에는 朝鮮石炭工業會社와獨立하야 資本金一千萬圓 拂込二百五十萬圓으로되엿다

乾餾裝置는 能力月一萬六千噸을 處理하는데 大體平均一萬二千乃至一萬三千噸處理를하야 生產量 重油一萬五千噸 메타놀 파라핀 低三千噸 포르마린二千噸 코ー라이푸六萬噸 其他人造樹脂 揮發油等等이 製造되고잇다 各製品에 對하야 其用途를 概說하면 重油는 諸種內燃機關의 發達에 伴하야 燃燒燃料界의 王座를 目標하고 飛行機自動車等의 까소린 機關燃料 或溶劑 機械掃除用으로 應用範圍가 넓은揮發油와함께 重用되어 『메타놀』(메칠알콜)은 포르마린 原料 染料溶劑 까소린 代用或은 酒精變性用으로하는데 戰時는 飛行機燃料毒瓦斯製造에 活用한다 『파라핀』은 蠟燭 燐寸의 主要原料耐水及 防水紙 包裝紙에利用하고或은 電線 電纜用 고무精製用또는크레온色鉛筆、靴墨、칙크封蠟等 實로廣汎하고『포르마린』은殺菌劑로 消毒用 베ー크라이트製造用 寫眞 化學藥品 或은 合成色素에 利用되다 人造樹脂는 各種器具로成型하고 絕緣材料로使用하매 農業用 或은 家具用으로하는等 用途가넓다 揮發油다음으로 蒸溜되는 石油는 動力 燈火用 殺虫劑 或은 溶劑로 하고 또重油混合用으로한다 酸性油는 人造樹脂를 製造하는外木材防腐劑에 供한다 酸性油『피치』는 『타ー르피치』와함께 主로 鋪裝材料에 需要되다 또 低溫타ー루로부터는 車軸油를 生한다

半製코ー크스는 無煙無臭工業用 或은 家庭用燃料 煉炭은 機關車 其他汽罐燃料 一般暖房用으로하고 塗料用의 人造樹脂는『라이페이드』라稱하야「耐酸器具等電氣具 酒醬油容器 什器 或은 高級家具等의 塗裝에 供하고『헤키사메치렌테토라민』은 우로도로핀이라고도 稱하야 人造樹脂原料 고무硫化促進劑 藥用 其他 爆藥에 使用되는일도잇다

以上과 如히 그대로 燃料로서는 劣等한 有煙炭으로 如斯히 重要 多種의 製品을 生產하는것이다

最近 朝鮮石炭工業會社에 對하야 다시 咸北의 豊富한 有煙炭에 着眼한者는 昨年五月創立을본 鐘業會社(資本金百萬圓全額拂込仁川本社)로 咸北鏡城郡 朱乙炭鑛을 買收하고 六十萬圓의 投資로 朱乙附近에 低溫乾餾工場을 設立하야 二十萬噸褐炭處理를 目標로 于先第一期計畫은 五萬噸處理에 依하야 低溫骸炭二萬七千五百噸、重油四千五百噸을 生產하게되며 또 朝鮮油脂會社는 原料魚油의 消長에 依하야 全能力의 發揮不可能의 解決策으로 石炭低化의計畫이 進行되고잇다는데 褐炭을 圍繞코 三角戰이되엇다

### 硬化油

興南에 對하야 清津漁港을 倂하는 朝鮮油脂會社의 硬化油工場(資本金百五十萬圓、拂込百二十萬圓)은 昭和八年十月創立을 보아 月一千五百噸의 鰮油를 處理하야 年產硬化油、脂肪酸各五千噸、구리세린 六百噸等의 生產能力을 갓고잇다

### 魚油

鰮의豊漁는 昨年約二百五十萬擔으로 激增되어 前年의 百二十萬擔에 倍加하얏다 이에 伴한鰮油、肥料搾粕 或은 피쉬밀의 製造는 清津漁港에 林立하는 北朝鮮水產工業株式會社 公海興產會社、日本食糧工業會社、咸北鰮油肥製造業水產組合、咸北慶船巾着網漁業組合等의 諸工場을 볼지라도 如何히 旺盛한가를알수잇다。咸北道의 鰮油는 昭和九年에 三千五百九十三萬立、同搾粕 五萬三千七百八十八噸、피쉬밀 七千九百十八噸을 算하고 總水產製造額은 七百十八萬餘圓이다。

### 大豆油

京圖線의 開通에 伴하야 對滿洲關係가 交通上 北朝鮮으로 急 重要를 加하게되어 따라滿洲物產을 容易히 道內에 運搬할수잇는데는 昭和八年五月 北鮮製油會社(資本金十萬圓)는 滿洲大豆를 利用工業化하려고 清津에 工場設立繼續을 보게되엇다。

### 마네싸이트의利用

城津에 工場을 建設中인 日本마그네싸이트化學工業會社(資本金百萬圓、拂込七十五萬圓)는 咸南端川郡產의 마그네싸이트를 原料로 크린카ー、耐火煉瓦、炭酸마그네슘의 製造를 進行한다하며 同工場은 二月二十一日부터 操業을 開始하야 年產能力은 二萬五千噸의 크린카ー를 燒成한다。

### 製紙

北朝鮮國境地方의 大森林 或은 北滿의 木材의 工業化에 進出하야 吉州郡에 工場設立中인 北鮮製紙化學會社는 資本金二千萬圓 拂込五百萬圓으로 昨年四月에 創立을 보게되어 包裝紙 필푸 及 樹脂等의 副製品加工을 한다한다。

### 세멘트

朝鮮小野田세멘트會社가 咸北에 進出하야 茂山에 月產一萬二千五百能力의 工場新設中으로 平南、咸南 並 咸北은 相連하야 小野田세멘트地帶를 形成하게되엇다。

### 製鐵

茂山에 橫在하는 磁鐵鑛의大鑛床은 品位平均四十% 其埋藏量은 四億噸乃至五億噸으로 推定되어 滿洲鞍山鑛山보다나흔鑛山인 三菱鑛業에依하야 開發計畫이 進行되고잇는데 將來鐵北의 一角에 製鐵所의 設立을 보게될것이다。

### 電氣製鍊

鐵合金製鍊上革命的方法으로 斯界에 一大衝動을 與한 高周波電氣의 應用은 單只實驗的成功뿐이아니라 工場操作으로되어나타나게되엇다 日本高周波重工業會社(資本金一千萬圓 拂込五百萬圓)가 城津에 創立을 보게되어 豊富한 朝鮮의 地下資源에 着眼하엿다 日本內地에 設立한 發見工場 다음으로 咸北城津에 自家工場設計畫이 進行되어 發電에依하야 鐵鑛石의 開發을 하려고하고잇다

### 發電所

朝鮮石炭工業會社의 火力五千餘키로와트、雄基電氣會社의 四千餘키로와트、會寧電氣會社의二千餘키로와트 朝鮮電氣會社의一千餘키로와트及 茂山電氣會社等의 合計一萬二千餘키로와트가잇고 豫定計畫의昭和十五年까지에 完成되는것은 富寧의 水力 二萬七千키로와트 火力에 明川 一萬키로와트 會寧二千餘키로와트 其他(第二次統制計畫)에 豫定計畫은 茂山地方에 六萬二千키로와트 朱乙溫泉六千餘키로와트 明川地方의 二萬二千키로와트의 各水力을 擁하고잇슴으로 完成後는 十四萬二千餘키로와트로되여 咸南에 比하면 五分一에도 達치안는 狀態이나 電力界는 未曾有한 盛況을 示하게되엿다(完)

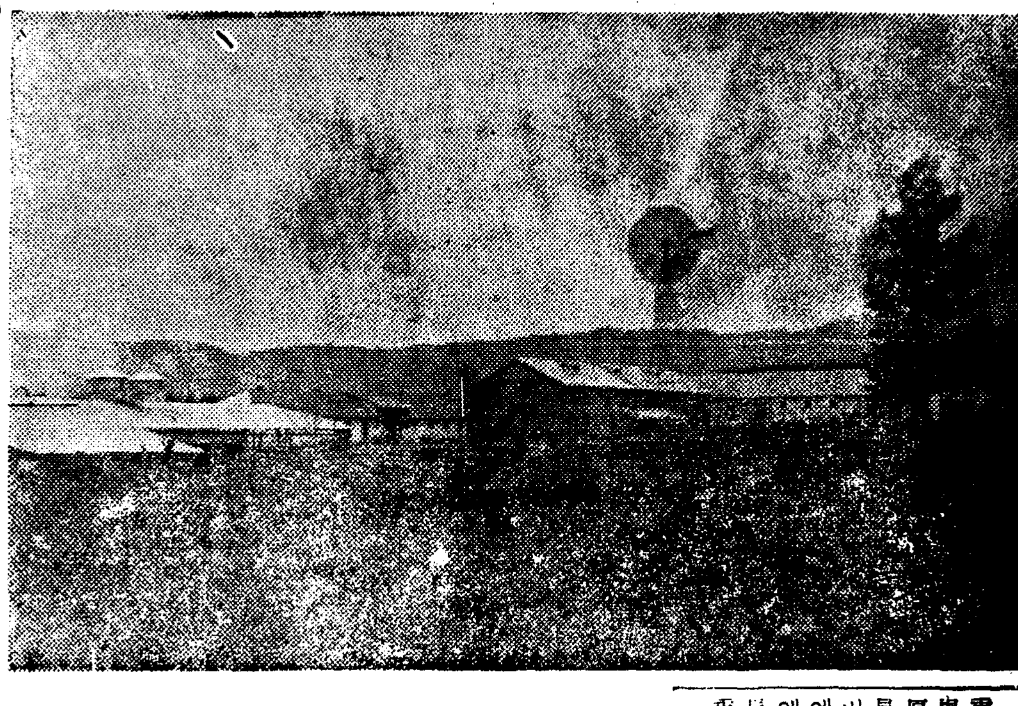

# 百尺半空의風車
## 돌고도라特產을製出
### ―牛乳●소ー세이지●햄等―

【淮陽】京元線洗浦驛에서 내려 自動車로 金剛山長安寺를 向하야 오다가 約一里되는 地點에到着하면 高原平野中에 洋式、和洋式으로 建築한 家屋들이 二十餘棟 櫛比하게 노혀잇는데 其中에서 一部먼저 눈에뜨이는것은 百尺半空에서 바람가비와도 가티 新鮮한 大氣를 품에안고 빙글뺑글 돌고잇는 風車이다 이야말로 近代的 物質文明을 利用한 模範農場으로同農場은 距今十七年前大正九年에 愛知產業株式會社의 經營으로서 初創當時에는獨逸人技師一人外 助手四五人을 採用하고 直接 獨逸에서 最新式 機械를 購入하야 廣範圍로 農畜產業을 經營하고 잇는데 그中 特產物이라할 몃가지를 紹介한다면 아래와갓다

一、牛乳＝蘭谷機械農場의 牛乳라면 京城、元山方面에서널리 需用되고잇지만 販路는더욱 廣汎하야 朝鮮內는勿論、멀리 玄海灘을 건너 進出하고잇는데 生產高는 年八〇〇石이오 價額으로 二〇〇〇〇圓이라한다

二、소ー세이지＝本品은 牛豚及猪肉으로 製造하는바로서 그品質은 空氣에 接觸치안는限 언제든지 不變하며 美味芳香이어서 實로 接待品은지 膳物로 만히需用되고잇다 生產高는年二一、〇〇〇封度에價額으로一〇、五〇〇圓이라한다

三、햄＝本品은 豚肉으로製造한것인데 소ー세이지와 가티맛이 조흔바 生產高는年一五、〇〇〇封度요 價額으로 一五、〇〇〇圓을 算하고잇다

四、馬鈴薯＝日本內地의 有名한 農場에서 種子를 購入하야 栽培蕃殖한 品種으로서 在來種에 比하야 收穫이 多大하고 또는澱粉質이 豊富하야 食料品에最適함으로 產品大概가 種子用으로 全朝鮮各地로 輸出되고잇는데 生產高는 年五八、〇〇〇貫이오 價額으로一〇、〇〇〇圓이다

五、裸麥＝本品은 製粉하야서 神戶、橫濱、東京地方으로 輸出하는데 主로 西洋人의 食料品으로 需用한다고한다 生產高年六〇〇石에 價額으로九、〇〇〇이다

右記以外에도 몃가지 產物이 잇스나 그만 省略하거니와 엇잿든 同場에서 產出하는 以上五個產物은 量的質的으로보아 이 地方의 特產이라아니할수업슬것이다

**蘭谷特產** 淮陽支局 一記者

# 北으로南으로 漁場을開發擴張
## 今年度부터遂進出

朝鮮水產界의 新開拓進路로서總督府의 遠洋漁業場開發은 總督府에서도 準備를 進行하고잇는데 今年度부터 드디어 本格的으로 北洋及南方의 未開發漁場에 進出하기로 決定되엇다 即 北洋沿海州漁場은 朝鮮內東海岸漁場과 魚族도갓고 그位置도有利한 條件미테잇는바 沿海州로부터 오리가海까지 四千平方浬의 大漁場이잇서 이로向하야朝鮮內로부터機船 巾着 流網等의 漁船이 一齊히 出動할것으로鯖、靑魚、鱈、鰈等의 魚族이、期待된다 南方漁場은 從來 朝鮮內에서는 未開地이엇기때문에 今夏竣工되는 總督府水產試驗船을先驅로나아가 南支那海까지 漁場의範圍를 擴張하기로되엇다

## 肥料統制法案 別個法令을施行

重要肥料統制法案을 特別議會에 提案하기로 決定되어 農林省의 原案에對하야 總督府로서의 意見을 求하야 왓다함은 旣報한바이어니와 이에對하야 總督府에서는 十五日午後부터 審議室에서 山澤農產課長、碓井商工課長、그他 關係職員이 모여 愼重히 審議하야 此法案이 議會 鮮에 適用할가 안할가의 重要點에 關하야 此法案이 日本內地의 配給組合의 統制에 主眼을두어 朝鮮의 特殊事情에는副치안흠으로 朝鮮은 獨自의立場에서 別個의 法令을 施行하기로 總督府의 意見이 一致되엇다한다

## 蠶種統一 今春부터全南서

全南道에서는 今春 春蠶飼育品種의 統一을 圖하고저 光州潭陽羅州三郡에는 全部白繭을配給하고 長城和順光陽에는 全部黃繭을 配給하게되고 其他各郡等은統一하게되야 製絲會社로서는 가장 便利하게되엿다

# 토마토栽培
## ―이러한點을注意하라―

文化가 發達함을따라 蔬菜에 對한 一般의 要求도 漸次로廣範되고잇다 이러한 關係로 蔬菜類中의 토마토(蕃茄)와 胡瓜는 그것이 비타민을 多量含有하야 人體에 대단히 조타는것으로그 需要가 顯著히 增加되고잇다。 그럼으로 이것을 農家에서 副業으로 栽培하야 都市方面에賣出할수도잇는것이다 이제 栽培期를 압두고 그의 簡單한栽培法을 紹介하면 다음과갓다

### 品種

品種에는 여러가지가 잇스나 普通에 栽培한 品種으로는 폰데어、마ー크롯、칭그베ー즈、베리사ー슨、평퀸、벡스토오날등等이잇다

### 苗의育成

播種은 三月上中旬에 溫床에하얏다가 四月下旬 乃至 五月上中旬頃에 本田에 移植하는것이 理想的이다 그러나 溫床을 만들기가 困難할때는 石油箱가튼데다 下部에 木葉이나 乾草를 半寸쯤하이어서 四五寸가량 너코 그우에 床土를 또 四五寸가량펴고 播種을하야 夜間은 室內에두고 晝間은 日光이잘비치는데 노하서 發育期까지 育苗함이조다

그러고 一段步에要하는 種子量은 一合內外인데 苗床은二坪가량이면된다 苗는本田에 移植할때까지 될수만잇스면 三四回가량移植하야 根의 發育을 充分하식히는것이조타 그런데 苗床移植은 이미 播種하얏는데 그幹의 가인는 苗間에는 移植하는 이나 葉長 花蕾時期으로부터 移入하지안흐면 안될것이다 지금도 移植할수는 잇스나 收穫期가 늦어질으로 不利하다

### 定植

土質은 壤土나 砂質壤土가가장 조흔데 本田에는 早生種의것을 栽培하야 二畦收穫을 어들수도 잇다 定植은 畦間三尺에 株間一尺五、六寸으로 四月下旬부터 五月上、中旬에 까지 植할것인데 植付에는 반드시 支柱를세울것이다 그러고 植付前의 基肥는 堆肥、人糞尿、過燐酸石灰、鷄糞、木灰等을 適當히 施하고 土壤과 잘 混合할지며 第一回追肥는 定植後 新이 活着되면 곳實施하여야된다 그러고 第二回追肥는 六月中旬頃에 人糞尿나 油粕을 施하고 第三回追肥는 七月中旬頃에 施한다

### 摘心과整枝

토마토는 摘心과 整枝를하지안흐면안되는데 이摘心과 整枝는 收穫에 큰影響이잇다 그래서 그 仕立法에는 一本仕立、二本仕立 三本仕立、旬然形等이잇스나 그中에 側芽를 摘取하야 一本仕立으로하는것이 普通이라 三四寸에 잇슴데 摘心을하야 丁字形으로 二本仕立을하는等이 效果이조타고한다 그러고 이토마토는 害蟲發生이 旺盛하야 側枝가 잘 나오므로 側芽의 摘心을 게을리하여서는 안된다

### 其他管理

定植後에는 敷藁와 除草와 中耕 灌水를할것과 枝에 支柱를 세우는것을 니저서는안된다 枝에 支柱를 세우지안코 二三日 放置할때는 枝에 果實이저서 떠때에 不便하다

### 病虫害

害虫의 被害는 比較的적으나 定植後 靑枯病 又는立枯病에 걸리기쉬우므로 定植을하자 곳病部에 木灰를 한움식 뿌리면病害를 豫防하는 同時에 肥效도 잇다 그러고 害虫中 葉이누며 커되야 떠러지는 빅라이도病과 葉黴病 其他葉의 露菌病等이 잇는데 이것은 三斗式보루도ー液을 五月下旬 六月上旬頃에 二三回撒布하면된다

### 收穫

果의 採取는 六月下旬 乃至七月上旬부터 始作하야 晚秋까지하는데 下部의 果實부터 順次採取한다 果實을 採取할때에 비로서 따면 果柄에 걸리기쉬우므로 가위가좋을것으로 切取함이조타 그러고 收穫은 그目的에따라서 다른데 市場等에 販賣할것은 果가 六、七分가량의 온것을 採取하지안흐면 運搬한것은 市場에 因하야 이니라 損傷되는것이만타

## 全南道配肥斡旋 三十八萬九千叺

全南道의 今年一月以降 三月末 現在의 配合肥料斡旋高는 三十八萬九千七十五叺 二百萬圓으로 昨年中의 斡旋數量 百四十萬圓을 훨신 凌駕하게 되엇다 이제 그內容을보면 다음과갓다

▲麥追肥 九萬九千二百五十五叺 ▲桑肥 二千百五十五叺 ▲水稻苗用 八千八百五十一叺 ▲水稻一般用 十六萬一千八百七十一叺 ▲同採種用 三千九百五十二叺 ▲同追肥 六百六十五叺 ▲棉追肥 十一萬二千三百三十叺 ▲計三十八萬九千七十五叺이라한다

## 木工傳習所를 忠北道서新設

忠北道當局에서 林野收入의 增大와 其活用의 途를 開拓하기 爲하야 今年의 新規事業으로設置하기로된 木工傳習所는 報恩郡俗離山 法住寺內에 設置하기로決定하고 目下諸般準備를進行中이라는데 傳習科目은 家具細工及 家具、農具木工과 塗工等이며 傳習期間은 三個年(其中 一個年은 傳習所에서 直接指導하고 後의一年은 家庭에서 間接指導)傳習生은 法住寺徒弟와 俗離面普校卒業生으로 將來同面에永住하야 木工을 主業으로할

# 鷄卵荷造法
## 이것도아라둘일이다

### 一、準備

가、萬卵時에 卵을 大卵、中卵、小卵等으로 區別하야 둘것이다

나、荷造用箱子는 普通石油空箱을使用하되 堅固하고 板子의接合部에 間隔이업는것을 選擇할것이다

다、벼겨는 될수잇스면 섭근(粗放)것을 쓰는것이조타 細小한것은 夏期에變質되기가 쉬울뿐만아니라 冬期에는 混結할念慮가잇다 또 다른夾雜物 混合이 되지안흘것特히 砂、土粉가튼것이 섯거잇스면 卵殼을 때리기므로 注意하야된다 그리고 벼겨는充分히乾燥한것을 使用할것이다

### 二、入箱

가、卵을四貫秤定(중 重量이 무거운程度로)할것이다

나、入箱은 鷄卵을 右側에 벼겨를左側에 너흘것이다

다、新聞紙로 箱子의內面全部를 덥흘것이다 (冬期는 二重으로)

라、入箱할때는 于先 箱子의底部에벼게를 二、三寸가량펴고 손으로平均히누른後에 卵의尖端을아래로 向하게하야 箱子一隅으로부터 五、四、五、四(又는 四、五、四、五)의 順序로十列一段으로 羅列하되卵과 箱子사이에는 벼개로서 接觸되지안토록하며 卵을 한個式너흘때에 벼겨를 卵과卵사이에너허 接觸되지안토록 할것이다 그우에 다시벼겨 一寸가량넛코 손으로 누르고 第一段과가티 第二段도넛는다 順次가튼方法으로第六段까지넛는다 第六段次는卵의大小列列의 數에依하야 뷔인곳이생기는일이 잇다 그런데 定은 四貫임으로 뷔인것은 벼겨로 채울것이다

### 三、荷造

다너헛스면 벼게를덥고 充分히손으로 누루되 겨게가 넘칠만치하야 全然空間이업도록하고 뚜껑을덥고 못을 박는다 못은一寸二分가량의것이 適當하다 그다음으로새기로는데 縱二個所橫三個所를하는바 세번 둘러매고 매듭은 箱子의 側面으로가게한다

### 四、發送

箱底는 반드시 左記所要事項을 記入할것이다

願數、重量、出荷日、出荷者、住所氏名箱數

出荷通知는 반드시現物發送과同時에 投函할것이다 出荷通知가現物보다 延着될念慮가잇는때는箱子가운데 出荷通知와가튼것을 挿入하야 둘것이다

## 莞草增產獎勵 忠北서計畫實施

最近 莞草의 需要가 漸增하야 外國에까지 輸出되고잇서 將來에 매우 有望視되고잇슴으로 忠北道에서는 이것의 增產을 積極的으로 獎勵하기로하엿는데 栽培面積은 淸州郡 四十一町六反步 沃川郡 十五町一百反步 永同郡十六町步로 同加工業은 … 으로 栽培地는 될수잇는대로 比較的栽培面積이 마는곳인 三、四個面을 一地域으로 組合을 組織케하며 加工은 原料生產者가 하도록하야 統制잇는 增產을 圖謀하기로되엿다

## 盈德叺織競技會

【盈德】慶北盈德郡南亭面에서는 自十二日至十四日까지 叺織競技會를 該面事務所構內廣場에서 多數人士列席下에 開催하얏다

# 燃料供給不足 緩和는難期
## 總督府에서對策講究

去冬 未曾有의 燃料饑饉에 鑑하야 總督府에서는 今年度 燃料의 需給에 關하야는 萬般의 注意를 다하고저 벌서부터 그 對策을 考慮中이라는바 目下의 情勢로는 從來 要望하고잇든 滿洲炭의 輸入增加는 地元地方의 工業勃興으로 因하야 昨年以上의 輸入增加는 期待하기가 어려우며 日本內地炭의 輸入促進도그와 同一한 狀態이어서 朝鮮炭의 增產을圖하는外에는 燃料饑饉을 防止할길이 업는데 特히北朝鮮方面의工業勃興에 依하야그 期待가 虛地로 도라가게되다 그뿐만아니라 一方無煙炭의 增產도 그의 全國的不足으로 昨年의 生產高를 維持하기조차 困難한狀態임으로 當局의 이에對한 對策은자못注目되고한다

# 電球와琺瑯의 檢査를擴充
## 漸次로他品種에實施

朝鮮產品의 輸出檢査施行은 日本內地와朝鮮統制의立場에서 强度積極化가 要求되고잇는바 殖產局에서는 從業關係로 積極的으로 擴充할수업는 狀況에잇슴에 鑑하야 不徹底한 檢査를 各品目에 日하야 施行하느니보다는 整備된 檢査를 小品目에 勵行하고 漸次 擴充할 方針을 取하기로되어 于先十一年度는 電球、琺瑯鐵器의 現行檢査의 擴充徹底를 期할 豫定이다

## 產◇業◇短◇信

▲咸陽 지난十四日午前十時 咸陽、滑城兩金融組合에서一齊히 定期總代會를 開催하엿다

▲泗川 慶南泗川 金融組合 第二十三期 定時總代會는 同組合樓上에서 지난十五日下午二時부터 開催하엿섯다

▲枇峴 金融組合第十八回定期總代會는 十七日正午에 當地農會共販場內에서 開催하얏다

▲沔川 沔川金融組合 에서는 十八日午前一時에 同組合事務所에서 第二十四回定期總代會를 열게되엇다

▲大浦 江原道 大浦金融組合에서는 지난十六日 第十回定期總代會를 同組合會議室에서 열엇섯다

▲定州 定原金融組合 에서는 지난十六日午後一時부터 公會堂에서 第十三回定期總會를 열엇섯다

▲嶺美 當地金融組合 에서는 지난十五日 第十七回定時總代會를 열엇섯다

▲韓山 忠南韓山 金融組合에서는 지난十五日 午後一時同組合內에서 第二十三回定時總代會를 열엇섯다

▲長城 長城 產業組合에서는 지난 十三日午後十一時에 總會를 열엇섯다

問 ◎鐵工業에 對한 技術 及 鐵材에 關한 初步的研究資料를 엇고저하오니 書籍名、書店住所를 下敎하야주시오 (元山 一讀者)

答 東京市神田區神保町一 美堂書店發賣 中野引東著『鐵鋼業に必要なる鐵鋼の知識』一圓十錢 同店發賣 日本鐵物協會『鐵物作業標準』二圓四十錢 同店發賣 共立社版『實地工作法講座』全七冊 十一圓 此中共立社版이조흘것입니다


갑장 製造家를求함

◎年中無休…收入確實 本業은小資本으로서 京城을중심하고 ……

朝日軍手京城支店

第一劇場

四月十九日(日)부터三日間大公開 每日三回興行 晝間十二時부터 六時半까지 夜間八時

大衆料金 階上席十五錢均一 階下席十錢均一

컬럼비아社全發聲日本版 希望의별 바ー바라스탄윅孃 랄프크레ー브스氏主演

萬難迎擊 에리카ー드달마쥐氏 비바ー게고리ー孃主演

東洋劇場 四月十九日부터(晝夜二回 午後一時半、七時半開演) 東劇座公演

時代劇 無情佳約二十年

社會悲劇 惡魔 李雲芳 作

喜劇 新舊衝突 花山學人作

西大門町

好職業 男女職業不問自宅營業 … 大阪大軌線生駒停留所前 博文社

皮膚病에는 단하나뿐인 테ー무水

피부병良藥 데ー무水

●땀띠●옴 ●습진 ●무좀 ●옻 ●태독●부스럼 ●진물른데●가려운데 ●버짐 ●피풍 ●여드름 ●죽은깨 ●농가즘 ●모기、갈라귀、빈대毒虫의刺傷

テーム水藥價(二十錢、三十錢、五十錢、一圓、二圓……送料內地六錢)

(全國到處藥店에잇슴)

模造品만소부데ー무水라指名하시고사십시요